

INFORME
ANUAL
2014
2015



Fundación Internacional
de la Comunidad A.C.

15^º ANIVERSARIO

INDICE

01	Carta del Presidente
02	Compendio de Resultados 2014
03	Compendio de Resultados 2015
04	Proyecto Retorno al Lugar de Origen
06	Fondos con Causas
07	Profesionalización y Fortalecimiento Institucional

08	Educación y Becas
10	CPTED
11	Fortalecimiento de Comités Comunitarios
12	Voluntariado
13	Estados Financiero
14	Miembros del Consejo
15	Staff

Visión

Ser la fundación comunitaria de referencia en la construcción y fortalecimiento del tejido social, a través de la vinculación y corresponsabilidad de los sectores, para la promoción del bienestar humano, en México.

Misión

Impulsar el bienestar social con enfoque de derechos humanos, mediante la participación de inversionistas sociales, para el fortalecimiento de la sociedad civil y el empoderamiento ciudadano.

VALORES

Profesionalismo

Al trabajar con vocación de servicio, empatía, ética, honestidad, calidad y transparencia, aportando el mayor esfuerzo para la transformación social.

Innovación

Al ser vanguardistas en modelos que permitan el desarrollo integral de la sociedad y la gobernanza, a través de un liderazgo con sinergia grupal que escucha, integra, crea, impulsa e implementa estrategias audaces.

Dignidad

Al contribuir al desarrollo social y la promoción del valor inherente a toda persona, reconociendo su raciocinio, libertad, poder creador y merecimiento de respeto de todos sus derechos.

Pertenencia

Al impulsar la participación de la sociedad en la construcción del tejido social, con un abanico de alternativas comunitarias.



Fundación Internacional
de la Comunidad A.C.

Calle Rinconada del Laurel No.17200 Int. B
Col. Rinconada Otay, Tijuana, B.C. C.P. 22457
P.O. Box 439016 San Ysidro CA 92173.9016
Tel / (664) 200.2727 / (664) 200.2728

www.fcbaja.org

Coordinación General: **Marisol García**
Traducción: **Laurie Silvan**
Dirección de Arte: **alexviveros.net**



CARTA DEL CONSEJO



Estimados Amigos y colaboradores del desarrollo social de Baja California:

Durante el 2014 y 2015 la Fundación Internacional de la Comunidad (FIC) enfrentó nuevos desafíos, sin dejar de continuar evolucionando y apoyando comprometidamente el desarrollo social y la búsqueda del bienestar social de las comunidades bajacalifornianas.

La FIC es una organización que constantemente se encuentra en proceso de cambio, de creación, trabajando, sirviendo a las sociedades de esta región. La FIC es una organización sensible y se mantiene alerta a las distintas necesidades sociales. Es una institución que acompaña y fortalece a otras organizaciones de la sociedad civil, para generar conjuntamente bienestar y desarrollo social.

Desde sus inicios la FIC se ha basado en fuertes principios éticos, de transparencia y rendición de cuentas y en un profundo conocimiento de la comunidad. Los inversionistas sociales de la comunidad bajacaliforniana han encontrado en la fundación una organización que inspira confianza.

*La FIC
es una organización sensible
y se mantiene alerta
a las distintas
necesidades sociales.*

Los constantes retos de la vida en nuestras comunidades exigen cotidianos esfuerzos redobrados, mayor colaboración entre los diversos actores públicos y privados, un mejor aprovechamiento de los recursos, así como una gran coordinación y visión integral para la implementación de proyectos sociales y cívicos.

Esta ruta es posible, en tanto que el equipo humano que colabora en la FIC, se compone de personas con profunda responsabilidad social, con una alta capacidad profesional y sólida experiencia y que ha llevado a nuestra organización a posicionarse en un sitio estratégico para animar el trabajo de la sociedad civil organizada de nuestra región.

Brindamos un agradecimiento especial a todos los inversionistas sociales, a nuestros Consejeros, a las organizaciones aliadas, así como al equipo operativo de la FIC, administrativo y voluntario, además de a todas aquellas personas que colaboran con la Fundación por hacer de ella una institución de la que los bajacalifornianos nos sentimos muy orgullosos.

La fundación cuenta ahora con más conocimiento y fortaleza. El próximo año nos espera con nuevos desafíos, que se enfrentarán con pasión, con nuevas motivaciones y con nuestra probada responsabilidad social.

Afectuosamente,

Dr. Rodolfo Cruz Piñeiro
Presidente del Consejo Directivo



COMPENDIO DE RESULTADOS 2014



Inversionistas Sociales



DONATIVOS

La FIC reporta al inversionista social el impacto social y transparencia.

Identifica y sugiere necesidades de inversión social.



Procurado en Efectivo	\$ 17,576,225
En Especie	\$ 2,405,115
Total Procurado	\$ 19,981,340

Consejo / Dirección

DIRECCIÓN, ADMINISTRACIÓN Y FINANZAS



TOTAL CANALIZADO
\$13,611,217 M.N.

NOTA: Cabe aclarar que en algunos casos los recursos para la canalización provienen de años anteriores.

Inversionistas Sociales



DONATIVOS

La FIC reporta al inversionista social el impacto social y transparencia.

Identifica y sugiere necesidades de inversión social.



Consejo / Dirección

DIRECCIÓN, ADMINISTRACIÓN Y FINANZAS

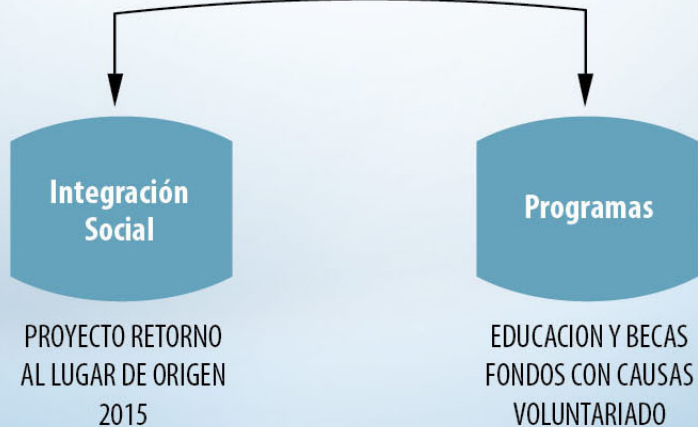

NOTA: Cabe aclarar que en algunos casos los recursos para la canalización provienen de años anteriores.

PROYECTO

RETORNO AL LUGAR DE ORIGEN

2014

Proyecto financiado con \$5,000.000.00 de pesos, con recursos federales PRONAPRED 2014, con la finalidad de apoyar el retorno de migrantes nacionales y sus dependientes directos que les acompañan, provenientes de Estados Unidos de Norteamérica, bajo el auspicio del Programa Nacional de Prevención del Delito, atendiendo a la acción "Programas de inclusión de las personas migrantes a la comunidad".

Durante la operación del proyecto se otorgaron 1570 apoyos con boletos de avión y refrigerio a 18 diferentes destinos, así como 387 apoyos con boleto de camión y refrigerio a 45 diferentes destinos, a migrantes mujeres, hombres, niñas y niños, repatriados por la Garita El Chaparral, ubicada en la ciudad de Tijuana, B.C.

Logros alcanzados transportación aérea
1570 migrantes enviados a 18 diferentes destinos

Logros alcanzados transportación terrestre
370 migrantes

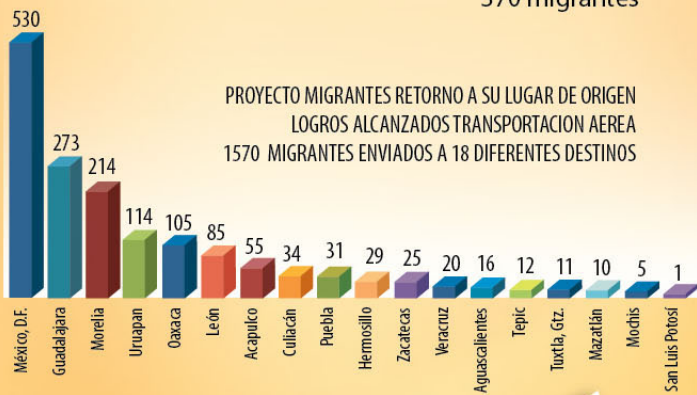

PROYECTO RETORNO AL LUGAR DE ORIGEN
LOGROS ALCANZADOS TRANSPORTACION TERRESTRE
370 MIGRANTES

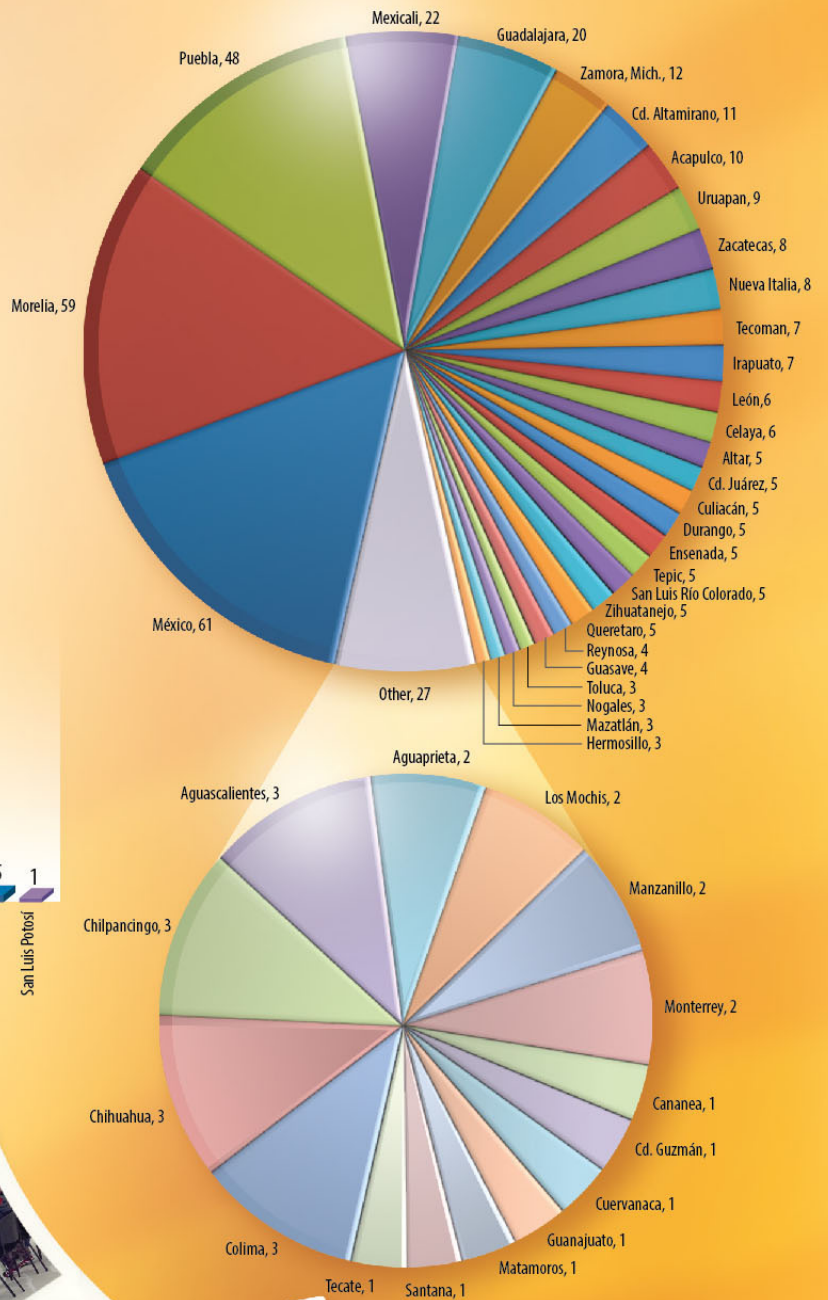

2015

RETORNO AL LUGAR DE ORIGEN

POR TERCER AÑO CONSECUTIVO EL PROYECTO RETORNO AL LUGAR DE ORIGEN HA SIDO UN PROYECTO EXITOSO. PROYECTO FINANCIADO CON \$5,000,000.00 DE PESOS CON RECURSOS FEDERALES DEL PRONAPRED 2015 LOGROS ALCANZADOS TRANSPORTACION AEREA

PROYECTO

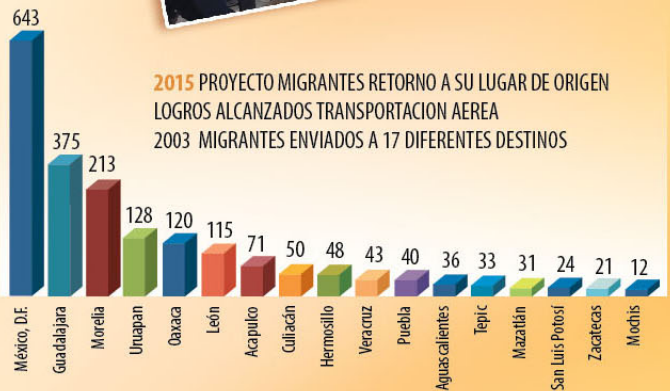
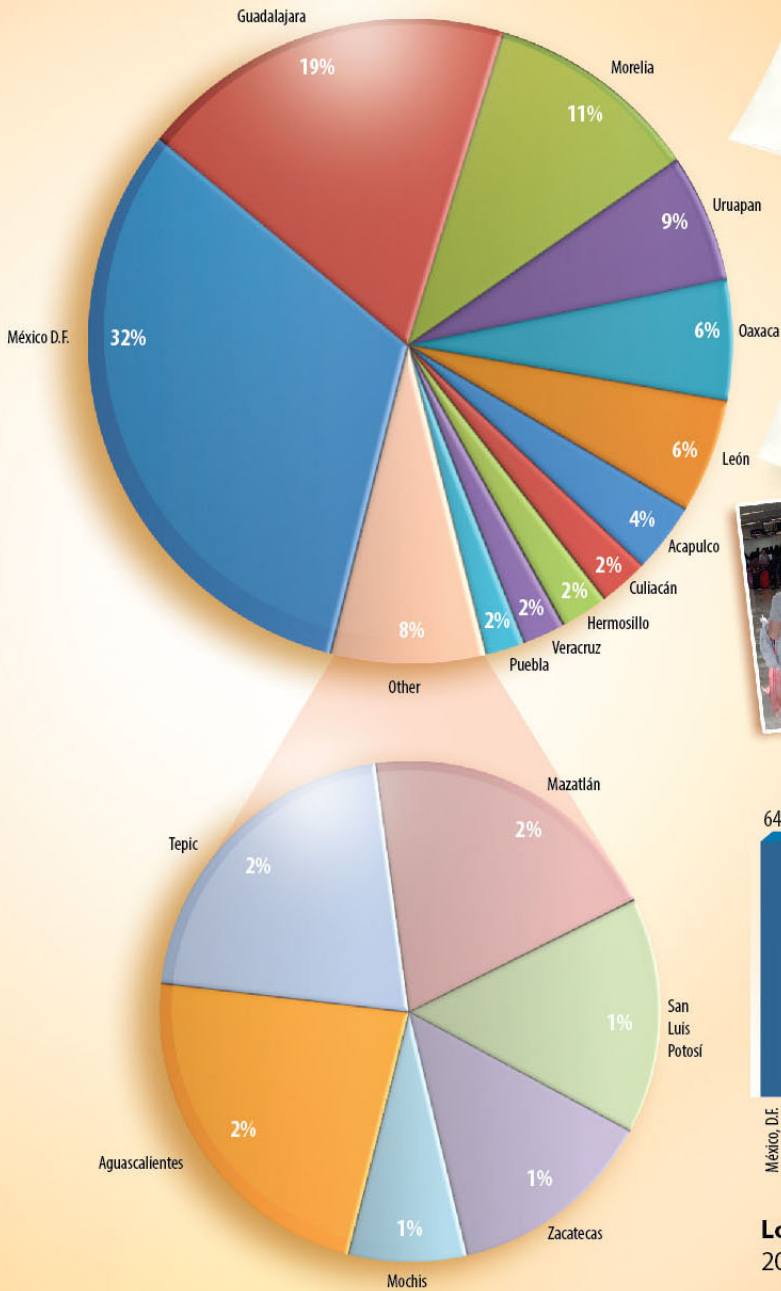

Logros alcanzados transportación aérea 2003 migrantes enviados a 17 diferentes destinos



FONDOS CON CAUSA



FIC, comprometida a promover la filantropía y el fortalecimiento de las Organizaciones de la Sociedad Civil (OSCs) y de los grupos organizados en las comunidades de Baja California, a través del

involucramiento de inversionistas sociales, canalizó recursos financieros a través del programa de Fondos con Causa.



Fondo Rafael T. Arnaiz Beneficiados:
 Casa Eudes
 Proyecto Salesiano
 Casa Cuna Troncoso
 Casa del Refugio
 Grupo Apoyo (Atención Psicología)
 Club de Niños y Niñas de México, A.C.

Fondo Fundación ARGA Beneficiados:
 Fundación Castro Limón, A.C.
 Fundación UABC, A.C.
 Cada Eudes Promoción a la Mujer, A.C.
 Fundación Luz, A.C.
 Proyecto Salesiano Tijuana, A.C.
 Museo Interactivo Tijuana, A.C.
 Club de Niños y Niñas de México, A.C.
 Patronato Hospital Civil de Tijuana, A.C.
 Cruz Roja Mexicana IAP

Fondo Fundación Luz Beneficiados:
 Proyección Preventiva Juvenil y Dance Ability

Fondo Fernando Beltrán Apoyo operativo de FIC.

Fondo La Paz **Fondo Smart Border Coalition**

Fondo Puentes de Esperanza **Fondo Angeles de la Frontera**

Fondo Damas de San Diego **Fondo Es Por Los Niños, A.C.**

Fondo Damas Voluntarias DIMCA **Fondo Alianza por el Deporte B.C.**

Fondo San Agustín **Fondo Plataforma TRIBU**

Fondo Centro Oncológico la Paz



Inversionistas Sociales

Agradecemos la confianza depositada en FIC, en la administración de sus Fondos.



**Profesionalización y Capacitación
para OSC y otros Actores Sociales 2014
en Baja California**

PROFESIONALIZACIÓN Y FORTALECIMIENTO INSTITUCIONAL

FIC fue la sede donde se desarrollaron los talleres de la emisión 2014 del programa de Profesionalización y Capacitación para OSC y otros Actores Sociales 2014 en Baja California, patrocinado por INDESOL.

El Programa tuvo como objetivo contribuir a potenciar el impacto e incidencia social de los programas y acciones implementados por Organizaciones de la Sociedad Civil y otros Actores Sociales, a través del diseño y desarrollo de estrategias de profesionalización y capacitación sobre temas prioritarios para el desarrollo social integral e incluyente, que impulsen la adquisición de conocimientos estratégicos y la ampliación de capacidades organizativas, operativas, de vinculación e interacción, de las y los participantes.

En total se atendieron a 87 integrantes de 58 diferentes OSC's locales y 15 Actores Sociales que cumplieron con el perfil requerido y se comprometieron a participar y replicar los conocimientos adquiridos al interior de su organización.

El programa se dividió en 10 módulos: Formación de Ciudadanía y Participación Social, Cultura de la Paz, Prevención y Manejo de Conflictos, Elaboración de Diagnósticos Comunitarios Participativos y Planes de Desarrollo Local, Impacto e Incidencia Social de Proyectos Sociales, Transparencia, Rendición de Cuentas y Contraloría Social, Elaboración de Manuales de Capacitación, Desarrollo de Proyectos Productivos para Mujeres y Grupos Sociales, Formas de Vinculación entre Sociedad Civil y Gobierno, Programas Sociales del Ramo 20 y Liderazgo Social.



Los facilitadores de los módulos fueron:

**Rosalba Núñez de Dilema Desarrollo Humano
Integral la Excelencia en Mente Abierta.**

Alma I. Nava de Educación y Ciudadanía

Mario Ensástiga de Sí Michoacán

**Castulina Niño Martínez de Project Concern
International**

**Ernesto Gómez de Contraloría Ciudadana para la
Rendición de Cuentas**

**Marcial Cruz de Jóvenes Emprendedores
Horizonte 2000**

Juana Soto de INDESOL

Antonio Ordaz de INDESOL

Theo Pagaza de INDESOL

Raúl Zaragoza de INDESOL



EDUCACION Y BECAS 2014

La Fundación fortalece la alianza que mantiene con sus inversionistas sociales para otorgar becas a jóvenes, contribuyendo a avanzar en su formación académica y mejorar sus oportunidades de trabajo.

**The Inamori Foundation Kyoto Laureate
Symposium San Diego Foundation**
Los jóvenes apoyados en sus diferentes áreas fueron:

Tecnología Avanzada
Brianna Fernanda Fernández Fontes

Ciencias Básicas
Pamela Contreras García

Arte y Filosofía
Renata de la Cruz Monteón



Fundación Telmex, A.C.
100 Becas para Carreras Técnicas
30 Becas para Carreras de Ingenierías

Fondo DEITAC
Elda González Méndez
Estudiante de CETYS Universidad, en la carrera de Ingeniería en Mecatrónica, que durante un semestre se ira de intercambio a San Diego State University.

"Baker & McKenzie Abogados, S.C."
Julian Jaiton Ramírez Gurrola

Fondo Jose y Ángela Calles
Juan José Moreno Pérez



2015

EDUCACION Y BECAS



**The Inamori Foundation Kyoto Laureate
Symposium San Diego Foundation**
Los jóvenes apoyados en el 2015 en sus diferentes
áreas fueron:

Tecnología Avanzada
Carlos Arturo Valera Gómez

Ciencias Básicas
Sebastian Medina Vazquez

Arte y Filosofía
Renée Laniado Cabrales



*Agradezco al
Lic. José Antonio Hernández
y a FIC, todas sus
muestras de apoyo
en mis estudios*

**Ignacio Jaime Acosta Garcia
Daniel Morales Romano**
Pegamentos y Productos Industriales SA de CV
Juan José Moreno Pérez

Beca
"José Antonio Hernández Campos"
Edgar Uriel Sánchez Noguez
Cesar Abel Reyes Saucedá

98 Becas
"Financiadas por Cliente de Oxxo"
15 Becas para Estudiantes de Primaria
15 Beca para Estudiantes de Secundaria
43 Becas para Estudiantes de Preparatoria
25 Becas para Estudiantes de Universidad

Fondo Preparatoria Federal Lázaro Cárdenas
Susana Janeth Uriarte Anguiano
Ofelia Saraby Sastree Medina
Omar Alejandro Quintero Meza
Cesar Iván Martínez Cruz

Donante Anónimo
Frank Adrian Sauz Barragan





Proyecto
**“PREVENCIÓN DEL DELITO
 CON EL MEJORAMIENTO DEL DISEÑO COMUNITARIO
 EN LOS POLÍGONOS DE ATENCIÓN PRIORITARIA
 CAMINO VERDE, MARIANO MATAMOROS Y
 GRANJAS FAMILIARES”**

El proyecto está basado en la metodología CPTED (Crime Prevention Through Environmental Design), que se define como un conjunto de estrategias para reducir el delito de oportunidad, la sensación de inseguridad y aumentar la cohesión comunitaria mediante la modificación de variables socio-ambientales.

El Programa de Convivencia Ciudadana (PCC), el cual forma parte de los esfuerzos del Gobierno de México y de los Estados Unidos, formalizó la propuesta a la FIC de participar en el proyecto CPTED, con financiamiento de la Agencia de los Estados Unidos para el Desarrollo Internacional (USAID), para aumentar la resiliencia de las comunidades, mediante la organización de los habitantes y convertirlos en espacios públicos que generen un sentido de pertenencia e identidad positiva, además de establecer la infraestructura institucional y comunitaria para su mantenimiento continuo.

Durante el proyecto se trabajó en colaboración con las organizaciones aliadas: Comunidades Emergentes, Centro de Arte y Cultura El Globo, AC y Estudio Público; responsables de intervenir en los polígonos Camino Verde, Granjas Familiares y Mariano Matamoros, respectivamente.

Proyecto financiado con \$1, 340,709.00 pesos, con recurso de la Agencia de los Estados Unidos para el Desarrollo Internacional (USAID)



Polígono Camino Verde (Comunidades Emergentes)

Propiciaron que la realización de obras de confianza con componentes artísticos brindara cohesión y convivencia en la renovación de los espacios públicos comunitarios.

Polígono Granjas Familiares (Centro de Arte y Cultura El Globo, A.C.)

Se aportaron elementos lúdicos y artísticos para propiciar el análisis y el trabajo conjunto de las y los residentes, en torno a su calidad de vida y seguridad.

Polígono Mariano Matamoros (Estudio Público)

Se implementaron actividades artísticas, dirigidas sobre todo a las/los jóvenes, fomentó la reflexión, el fortalecimiento de los vínculos vecinales y con las personas adultas, se reflexionó sobre la cultura ciudadana.



FORTALECIMIENTO DE COMITES COMUNITARIOS

FORTALECIMIENTO DE COMITES COMUNITARIOS EN LOS POLIGONOS DE CAMINO VERDE, GRANJAS FAMILIARES Y MARIANO MATAMOROS EN TIJUANA, BAJA CALIFORNIA

Proyecto financiado con \$1,025,694.00 pesos, con recurso de la Agencia de los Estados Unidos para el Desarrollo Internacional (USAID)

El proyecto de Fortalecimiento de Comités Comunitarios fue implementado por la Fundación Internacional de la Comunidad en la ciudad de Tijuana del 5 de febrero al 31 de octubre del 2014 y el cual forma parte del Programa para la Convivencia Ciudadana (PCC). Este programa, es resultado de los esfuerzos del Gobierno de México y de los Estados Unidos, para mitigar las causas que generan la violencia y el delito, el cual opera con financiamiento de la Agencia de los Estados Unidos para el Desarrollo Internacional (USAID).

Como principales resultados de los planes de trabajo de los comités comunitarios estuvieron los siguientes:

Camino Verde: 1 jornada de limpieza, 1 colocación de bancas en puntos estratégicos para promover la vigilancia natural comunitaria y una agenda de seguridad comunitaria (plan de actividades en conjunto con la policía municipal)

Mariano Matamoros: 1 comedor comunitario, 1 jornada de limpieza y recuperación de espacio público y 1 agenda de seguridad comunitaria (plan de actividades en conjunto con la policía municipal).

Granjas Familiares: apertura de 1 centro comunitario, 1 parque comunitario y 1 agenda de seguridad comunitaria (plan de actividades en conjunto con la policía municipal).

Además de estas actividades, los comités comunitarios realizaron pequeñas actividades comunitarias como ferias de salud, eventos de recaudación de fondos, festejos del día del niño y de las madres, posadas, entre otras; todas ellas con el fin de propiciar la convivencia y cooperación comunitaria y así, prevenir la violencia en su polígono



VOLUNTARIADO

En enero se inicia el proyecto "Colección de Sonrisas" que tiene por objetivo hacer una serie de actividades que generen sonrisas en las personas involucradas.

Iniciamos las actividades haciendo un reconocimiento a aquellas personas que hacen uso adecuado del puente peatonal y creando conciencia en aquellas que no lo hacen, recalando la importancia de cruzar sobre el puente por su propia seguridad y la de los automovilistas.

Repartimos comida a las personas indigentes en diferentes puntos del centro de nuestra ciudad.

Asistimos al Hogar Infantil la Gloria, entre juegos y risas compartimos nuestro tiempo, rompimos piñatas y disfrutamos de los dulces y una bonita y divertida convivencia con los niños.

Asistimos a dos asilos de ancianos, en donde felicitamos y regalamos flores haciendo un momento agradable con todas las abuelitas por motivo del día de las madres.

Acudimos a Palacio de Gobierno y regalamos galletas y tarjetas de agradecimiento a todas las recepcionistas por la labor que hacen todos los días, sin duda provocamos sorpresa y alegría, lo que tuvo como consecuencia que el trabajo con el público se viera reflejado en una mejor atención.

Asistimos a la estación de bomberos ubicada en la colonia el águila, pasamos un momento de convivencia con ellos, les llevamos pizza e hicimos un reconocimiento a su importante labor.

El cuidado del medio ambiente es una parte muy importante en nuestro voluntariado y por ello hacemos diferentes actividades en colaboración con otras organizaciones.

Celebramos el día de la tierra compartiendo con niños de la ciudad de Tijuana la importancia de cuidar nuestro planeta, en colaboración con el Museo "El trompo".

Como cada año en colaboración con Proyecto Fronterizo de Educación Ambiental, participamos en Salvemos la Playa en las ediciones de marzo y septiembre como capitanes del Faro de Playas de Tijuana, atendiendo a los participantes, en áreas de registro, pesaje y captura de datos.

En el marco del día mundial del medio ambiente en colaboración con Fundación la Puerta, impartimos el Taller de Arte con reciclado a cientos de niños que asistieron y disfrutaron de todas las actividades.

VOLUNTARIADO 2015

En 2015 se hace una alianza entre voluntariado FIC y Tijuana Innovadora.

10 de nuestros voluntarios fueron becados para participar en el Diplomado de Liderazgo en TI, además de apoyar en las diferentes actividades sociales durante el año en colaboración con otras organizaciones de la Sociedad Civil.



ALIANZA

 **Tijuana
Innovadora**

ESTADOS FINANCIEROS

Fundación Internacional de la Comunidad, A. C.

Estados de situación financiera
Al 31 de diciembre de 2014 y 2013
(En pesos)



Fundación Internacional
de la Comunidad A.C.

Activo	2014				2013			
	No Restringido	Restringido Temporalmente	Restringido Permanentemente	Total	No Restringido	Restringido Temporalmente	Restringido Permanentemente	Total
Activo circulante:								
Efectivo	\$ 5,675	\$ 4,622,277	\$ -	\$ 4,627,952	\$ 13,099	\$ 2,485,261	\$ -	\$ 2,498,360
Pagos anticipados	-	-	-	-	4,273	-	-	4,273
Cuentas por cobrar	2,586	-	-	2,586	26,902	10,701	-	37,603
Total de activo circulante	8,261	4,622,277	-	4,630,538	44,274	2,495,962	-	2,540,236
Inmuebles, Mobiliario y Equipo - Neto	986,787	-	2,826,563	3,813,350	1,082,073	-	2,826,563	3,908,636
Total Activo	\$ 995,048	\$ 4,622,277	\$ 2,826,563	\$ 8,443,888	\$ 1,126,347	\$ 2,495,962	\$ 2,826,563	\$ 6,448,872
Pasivo y Patrimonio								
Pasivo a corto plazo:								
Cuentas por pagar	\$ 251,983	\$ -	\$ -	\$ 251,983	\$ 2,266,207	\$ -	\$ -	\$ 2,266,207
Impuestos por pagar	68,677	-	-	68,677	117,888	-	-	117,888
Total Pasivo	320,660	-	-	320,660	2,384,095	-	-	2,384,095
Patrimonio:								
No restringido	4,378,971	-	-	4,378,971	3,674,656	-	-	3,674,656
Restringido Temporalmente	-	9,161,356	-	9,161,356	-	4,398,590	-	4,398,590
Restringido permanentemente	-	-	3,340,843	3,340,843	-	-	3,340,843	3,340,843
Total del patrimonio	4,378,971	9,161,356	3,340,843	8,123,228	3,674,656	4,398,590	3,340,843	4,064,777
Total Pasivo y Patrimonio	-\$ 4,058,311	\$ 9,161,356	\$ 3,340,843	\$ 8,443,888	-\$ 1,290,561	\$ 4,398,590	\$ 3,340,843	\$ 6,448,872

C.P. Sonia Sandoval Sandoval
Cédula Profesional 5415986

C.P.C. Francisco Javier Lomeli Briones
Tesorero

C.P. Ana Elsa Reyes Leyva
Representante Legal

Fundación Internacional de la Comunidad, A. C.

Estados de actividades
Por los años que terminaron el 31 de diciembre de 2014 y 2013
(En pesos)



Fundación Internacional
de la Comunidad A.C.

Ingresos:	2014				2013			
	No Restringido	Restringido Temporalmente	Restringido Permanentemente	Total	No Restringido	Restringido Temporalmente	Restringido Permanentemente	Total
Donativos recibidos	\$ 1,628,006	\$ 17,129,982	\$ -	\$ 18,757,988	\$ 2,945,379	\$ 12,977,667	\$ -	\$ 15,923,046
Utilidad cambiaria	150,645	-	-	150,645	164,575	-	-	164,575
Otros	7,887	-	-	7,887	849	-	-	849
Total Ingresos	1,786,538	17,129,982	-	18,916,520	3,110,803	12,977,667	-	16,088,470
Gastos:								
Gastos de programas y fondos	-	12,367,216	-	12,367,216	4,623,500	10,661,627	-	15,285,127
Gastos generales y de administración	2,430,530	-	-	2,430,530	-	-	-	-
Gastos financieros	60,323	-	-	60,323	167,224	-	-	167,224
Total gastos	2,490,853	12,367,216	-	14,858,069	4,790,724	10,661,627	-	15,452,351
Cambio neto en el patrimonio contable	704,315	4,762,766	-	4,068,451	1,679,921	2,316,040	-	636,119
Patrimonio al inicio del año	-	3,674,656	3,340,843	4,064,777	-	1,994,735	3,340,843	3,428,658
Patrimonio contable al final del año	-\$ 4,378,971	\$ 9,161,356	\$ 3,340,843	\$ 8,123,228	-\$ 3,674,656	\$ 4,398,590	\$ 3,340,843	\$ 4,064,777

C.P. Sonia Sandoval Sandoval
Cédula Profesional 5415986

C.P.C. Francisco Javier Lomeli Briones
Tesorero

C.P. Ana Elsa Reyes Leyva
Representante Legal



MIEMBROS DEL CONSEJO

MEMBERS OF THE BOARD



Dr. Rodolfo Cruz Piñeiro

Presidente / President

C.P. Francisco Javier Lomeli Briones

Tesorero / Treasurer

Lic. Concepción Valladolid Garduño

Secretaria / Secretary

Comité Ejecutivo

Executive Committee

Sr. Gastón Luken Aguilar

Lic. José M. Larroque de la Cruz

C.P. Mario Garcia Carrasco

Ing. Antonio Abad Silva Nevarez

Consejeros Asesores

Advisors Board

Sra. Yolanda Walther-Meade

C.P. y Lic. Jacinto Astiazarán Rosas

Lic. Laura Silvan Nogaim

Arq. Cristina Hermosillo de Tagle

Lic. Yolanda S. Walther-Meade

Lic. Raymundo Arnaiz Gamboa

Lic. Cecilia Luken de Villalpando

Arq. Angel Ramos Gómez

Lic. Alma López Garibay

Don José Galicot Behar

Roberto Quijano

Lic. Rodolfo Figueroa

ALIANZAS PARTNERS



US • MEXICO
BORDER PHILANTHROPY PARTNERSHIP
ALIANZA FRONTERIZA DE FILANTROPIA
MEXICO • EEUU

Inversionistas Sociales

Social Investors

Sr. Fernando Beltrán • Fundación Dr. Simi • The Home Depot • Kyoto Symposium Organization • Baker & McKenzie Abogados S.C.

Agradecemos el apoyo que brindaron
en los gastos operativos de la FIC.

*We are grateful for the support received
for FICs operational expenses.*



CONSEJO STAFF 2015



C.P. Ana Elsa Reyes Leyva

Administradora / Administrator
areyes@fcbaja.org

C.P. Sonia Sandoval Sandoval

Contadora Externa
External Accountant

Rosa Imelda Saucedo García

Asistente Contable / Accounting Assistant
rsaucedo@fcbaja.org

Lic. Ana Marisol García López

Coordinadora de Fondos con Causa y Becas
Scholarships and Funds with a Cause Coordinator
mgarcia@fcbaja.org

Agradecimiento Especial

Thanks

A Dios y a la vida que nos han llevado paso a paso por el camino del aprendizaje constante, brindándonos la oportunidad de conocer personas y lugares maravillosos en la Comunidad de Baja California, que han contribuido con la formación integral de cada uno de nosotros en momentos cruciales en la trayectoria de la Fundación Internacional de la Comunidad, A.C.

La vida de la Fundación, es un constante caminar que se hace sencillo cuando se cuenta con la Compañía de personas maravillosas que brindan lo mejor a cada instante, su profesionalismo constante y su pasión invaluable.

Thank God and life for leading us down a path of constant learning, for providing us with the opportunity of getting to know wonderful people and places in Baja California which have contributed so much to our own individual growth at crucial turning points of FIC's evolution.

FIC's life is an ongoing, yet easy journey because we are accompanied by marvelous people that give the best of themselves at each moment, moved by their professionalism and great passion.

Reconocemos y agradecemos a:

Lic. Ma. Antonieta Beguerisse Ramos, por sus 10 años de entrega constante y su gran pasión por el trabajo en la Dirección de la Fundación Internacional de la Comunidad, A.C. ¡GRACIAS TONE!

We acknowledge and are profoundly grateful to :

Lic. Ma. Antonieta Beguerisse Ramos, for her passion and commitment throughout 10 years of devoted service as Director of Fundación Internacional de la Comunidad A.C. ¡THANK YOU TONE!

Agradecimientos Especiales

Special Thanks

- Ma. Antonieta Robles Barja •
- Rosa Angela de la Cruz Gonzalez •
- Ingrid Juliana Hernandez •
- Gloria Elena Rosas de Thomas •
- Tomas Romero Perez •
- Martha Lima Enriquez •

